

BAB III

GAMBARAN UMUM ORGANISASI

A. Sejarah Singkat Pondok Pesantren Hidayatullah Putri Yukum Jaya

Pondok Pesantren Hidayatullah Putri Lampung Tengah berdiri sejak awal tahun 2009 yang berada di Jl. Pesantren Lingkungan V, Kel. Yukum Jaya, Rt/Rw: 0021/009, Kec. Terbanggi Besar, Kab. Lamung Tengah, Provinsi Lampung, diatas sebidang tanah seluas 26,672 M2.

Bermula dari ditugaskan nya Ustadz Nawir oleh Ormas Hidayatullah pada tahun 2004 untuk membuka dakwah di Pondok Pesantren Hidayatullah cabang Lampung Tengah. Kemudian Ustadz Ali Ramli yang ditugaskan pada tahun 2005. Dua da'i ini kemudian memulai kegiatan dakwah dari masjid ke masjid dan membuka majelis-majelis ta'lim, bersilaturahmi dan beramal sholeh di masyarakat sambil mensosialisasikan rencana membuka sebuah lembaga pendidikan islam atau Pondok Pesantren di Lampung Tengah. Selanjutnya, pada tahun 2008 dapat kepercayaan tanah waqaf dari Bapak H. Mahmud seluas kurang lebih 5000 m. yang terletak di Kelurahan Yukum Jaya Lampung Tengah. Maka di mulailah pembangunan Pondok Pesantren di lahan tersebut dengan menggalang dana seadanya dari jamaah majelis ta'lim dan pembinaan masyarakat di sekitar.

Tahun 2012 baru selesai pembangunan 3 lokal sekolah dan dimulai penerimaan santri baru penghafal Al-Qur'an. Alhamdulillah atas izin Allah pembangunan pondok terus bergulir sedikit demi sedikit, sehingga sekarang telah didirikan dua unit sekolah yaitu SD Integral Hidayatullah dan SMP Integral Hidayatullah (*Boarding School*). Pondok Pesantren Hidayatullah Putri Yukum Jaya dapat dilihat pada gambar 36.



Gambar 36. Pondok Pesantren Hidayatullah Putri Yukum Jaya (Sumber: Google Maps, 2023)

B. Lokasi Pondok Pesantren Hidayatullah Putri Yukum Jaya

Pondok Pesantren Hidayatullah Putri Yukum Jaya terletak pada Jl. Pesantren Lingkungan V, Kel. Yukum Jaya, RT/RW: 0021/009, Kec. Tebanggi Besar, Kab. Lampung Tengah, Provinsi Lampung. Tempat yang strategis dekat dengan Jalan Proklamator Raya dan dikelilingi dengan lingkungan yang asri.

Dengan menggunakan kendaraan bermotor, perjalanan dari Kampus 3 Fakultas Ilmu Komputer ke Pondok Pesantren Hidayatullah Putri Yukum Jaya memakan waktu sekitar 59 menit untuk menempuh jarak 34km. Jika dilihat melalui aplikasi Google Maps rute perjalanan akan terlihat sesuai dengan gambar 37.

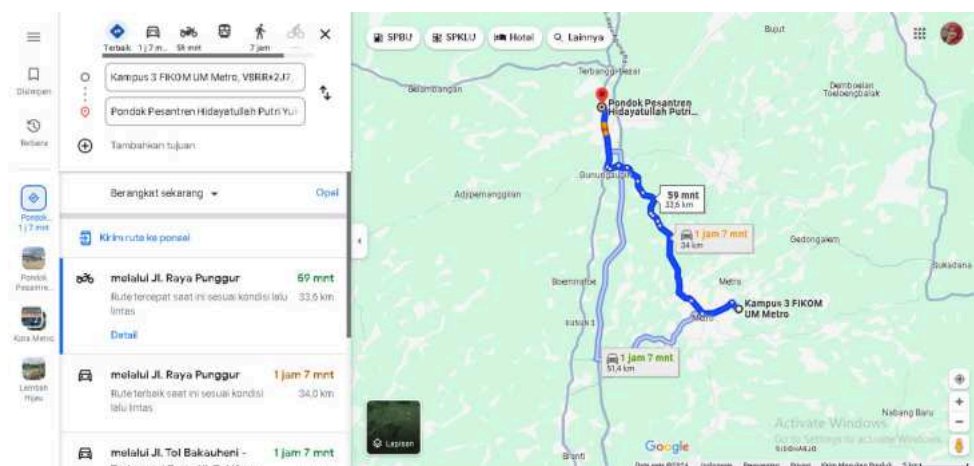

Gambar 37. Lokasi Pondok Pesantren Hidayatullah Putri Yukum Jaya (Sumber: Google Maps, 2023)

C. Struktur Organisasi Pondok Pesantren Hidayatullah Putri Yukum Jaya

Struktur organisasi merincikan pembagian, pengelompokan, serta koordinasi formal dari tugas-tugas pekerjaan. Ini adalah gambaran mengenai bagaimana suatu organisasi membagi tugas dan pekerjaan untuk mencapai tujuan, mengatur pelaksanaan tugas dan pekerjaan, serta menetapkan siapa yang bertanggung jawab atasnya. Selain itu, struktur organisasi menggambarkan posisi, tingkat wewenang pejabat, serta hubungan internal dan eksternal. Pada gambar 38 dibawah ini merupakan struktur organisasi pada Pondok Pesantren Hidayatullah Putri Yukum Jaya:

**STRUKTUR ORGANISASI YAYASAN
PONDOK PESANTREN HIDAYATULLAH
PUTRI YUKUM JAYA**



Gambar 38. Struktur Organisasi Pondok Pesantren Hidayatullah Putri Yukum Jaya (Sumber: Yayasan Pondok Pesantren Hidayatullah Putri Yukum Jaya, 2023)

D. Manajemen Organisasi Pondok Pesantren Hidayatullah Putri Yukum Jaya

1. Visi dan Misi

a. Visi

Menjadi Kampus Miniatur Peradaban Islam.

b. Misi

- 1) Mewujudkan masyarakat berjama'ah, bersyari'ah, unggul dan berkarakter.
- 2) Menggerakkan dahwah dan rekrutmen anggota baru Hidayatullah.
- 3) Menyelenggarakan pendidikan integral berbasis tauhid.
- 4) Menyelenggarakan pasar syari'ah dan ekonomi keumatan yang berdaya saing.
- 5) Memberdayakan kaum dhuafa dan mustadh'afin.
- 6) Mengembangkan lingkungan kampus yang alami, ilmiah dan islamiah.

2. Tugas dan Wewenang Organisasi

Uraian tugas dan wewenang merupakan hak dan kekuasaan pemegang jabatan untuk memilih, mengambil sikap, atau tindakan tertentu dalam melaksanakan tugas, dan mempunyai peranan sebagai penyeimbang terhadap tanggung jawab, guna mendukung berhasilnya pelaksanaan tugas. Dalam menentukan tugas dan fungsi jabatan di Pondok Pesantren Hidayatullah Putri Yukum Jaya yang ditentukan oleh ketua Yayasan, akan tetapi di musyawarahkan

terlebih dahulu dalam rapat. Berikut adalah tugas dan wewenang di Pondok Pesantren Hidayatullah Putri Yukum Jaya:

a. Ketua Yayasan

Bertanggung jawab penuh atas kepengurusan yayasan untuk kepentingan yayasan.

- 1) Menyusun program kerja yayasan.
- 2) Menyusun rancangan anggaran tahunan yayasan untuk diserahkan ke pembina.
- 3) Bertanggung jawab terhadap pelaksanaan monitoring dan evaluasi atas kinerja pengurus dan pelaksanaan kegiatan yayasan.
- 4) Bertanggung jawab dalam pengambilan keputusan strategis yang berkaitan dengan pengelolaan, pengembangan, dan pertumbuhan yayasan.
- 5) Mengelola dan mengawasi kegiatan operasional, administrasi, keuangan, serta program-program yang dilaksanakan oleh yayasan.
- 6) Bertanggung jawab mencari sumber-sumber pendanaan yayasan bersama-sama dengan tim manajemen.
- 7) Merencanakan dan mengembangkan pesantren termasuk pembangunan fisik, pendidikan dan program lainnya.
- 8) Menyusun, menetapkan dan menyetujui pedoman kerja pesantren.
- 9) Mengembangkan SDM pesantren.

b. Pembina Yayasan

Badan pembina mempunyai tugas dan wewenang sebagai berikut:

- 1) Melaksanakan program kerja pembina pondok.
- 2) Mengontrol perkembangan kepribadian dan sikap belajar santri/santriwati.
- 3) Menerapkan disiplin di segala aspek di pesantren berdasarkan peraturan dan tata tertib santri yang berlaku.
- 4) Memberikan pembinaan dan bimbingan keterampilan (skill) yang bersifat keagamaan dan manajemen diri.
- 5) Bertanggung jawab dalam mengawasi kinerja pengurus pesantren serta memastikan bahwa kegiatan yang dilakukan sesuai dengan tujuan yayasan.
- 6) Berpartisipasi dalam menetapkan kebijakan strategis yang mendukung tujuan yayasan.

- 7) Mendorong kerja sama yang baik antara yayasan dengan pihak eksternal, termasuk masyarakat, pemerintah, dan lembaga untuk mendukung pencapaian tujuan yayasan.
- 8) Bertindak tegas terhadap pelanggaran Tata Tertib yang dilakukan santri/santriwati.
- 9) Menjalin komunikasi dengan orang tua/wali santri/santriwati.

c. Pengawas Yayasan

Pengawas mempunyai tugas dan wewenang sebagai berikut:

- 1) Pengawas wajib dengan itikad baik dan penuh tanggung jawab menjalankan tugas pengawasan untuk kepentingan Yayasan.
- 2) Memantau dan mengawasi kegiatan yang dilakukan oleh pengurus, staf dan bagian lainnya untuk memastikan sesuai dengan tujuan pesantren.
- 3) Melakukan evaluasi terhadap kinerja pesantren secara menyeluruh.
- 4) Memberikan rekomendasi kepada ketua yayasan dan pembina yayasan terkait dengan perbaikan atau pengembangan dalam berbagai aspek Pesantren.
- 5) Memeriksa dokumen yayasan.
- 6) Memeriksa pembukuan dan mencocokkannya dengan uang kas.
- 7) Mengetahui segala tindakan yang telah dijalankan oleh Pengurus.
- 8) Memberi peringatan kepada Pengurus.

d. Sekertaris Yayasan

Sekretaris mempunyai tugas dan wewenang sebagai berikut:

- 1) Bertanggung jawab atas semua administrasi dan data kepesantrenan.
- 2) Bertanggung jawab atas pengelolaan sekretariat pesantren.
- 3) Menyusun agenda rapat, menyediakan dokumentasi, dan mendokumentasikan hasil rapat.
- 4) Menyusun dan mendistribusikan catatan rapat serta keputusan-keputusan penting yang diambil oleh yayasan.
- 5) Mengelola dan merawat arsip-arsip penting yang berkaitan dengan sejarah, keuangan, dan operasional pesantren.
- 6) Bertanggung jawab atas surat menyurat.
- 7) Bertanggung jawab atas hubungan koordinasi dengan yayasan.
- 8) Menangani komunikasi internat dan eksternal seperti surat menyurat.

e. **Bendahara Yayasan**

Bendahara mempunyai tugas dan wewenang sebagai berikut:

- 1) Menyusun Rencana Anggaran Pendapatan dan Belanja Pesantren (RAPBP).
- 2) Mengajukan pengesahan RAPBP kepada yayasan.
- 3) Membuat tata aturan pengelolaan keuangan pesantren.
- 4) Mengatur keluar masuknya keuangan pesantren.
- 5) Membukukan keuangan secara tertib, *accountable* dan disertai dengan bukti transaksi.
- 6) Menyusun anggaran dan mengawasi penggunaan dana sesuai dengan kebutuhan dan prioritas yayasan.
- 7) Mencari dana dari sumber yang sah, halal dan tidak mengikat.
- 8) Bertanggung jawab atas pembayaran tagihan, gaji staf, serta proses penagihan terhadap pihak-pihak yang berhutang kepada pesantren.

E. **Analisis Sistem Jaringan Yang berjalan**

Analisis sistem yang berjalan mempunyai tujuan untuk memahami cara kerja serta mengidentifikasi masalah yang ada, sehingga dapat digunakan sebagai dasar untuk merancang analisis yang lebih baik. Analisis dilakukan dengan mengikuti urutan peristiwa yang terjadi untuk mengevaluasi dan menentukan berbagai masalah dan kebutuhan yang perlu dipenuhi.

1. **Analisis Sistem Jaringan**

Berdasarkan penelitian yang dilakukan oleh penulis, analisis sistem yang berjalan tentang jaringan internet di Pondok Pesantren Hidayatullah Putri Yukum Jaya mempunyai alur sebagai berikut:

- a. Awalnya, pengguna mencari akses ke jaringan internet.
- b. Setelah jaringan internet terdeteksi pengguna dapat memasukkan *password*.
- c. Jika *password* berhasil dimasukkan maka pengguna akan langsung terhubung ke jaringan internet.
- d. Pengguna memiliki kebebasan untuk menggunakan jaringan internet tanpa ada batasan dalam penggunaannya.

2. **Flowchart Aliran Sistem Yang Berjalan**

Flowchart pada gambar menunjukkan alur sistem jaringan internet yang beroperasi di Pondok Pesantren Hidayatullah Putri Yukum Jaya:

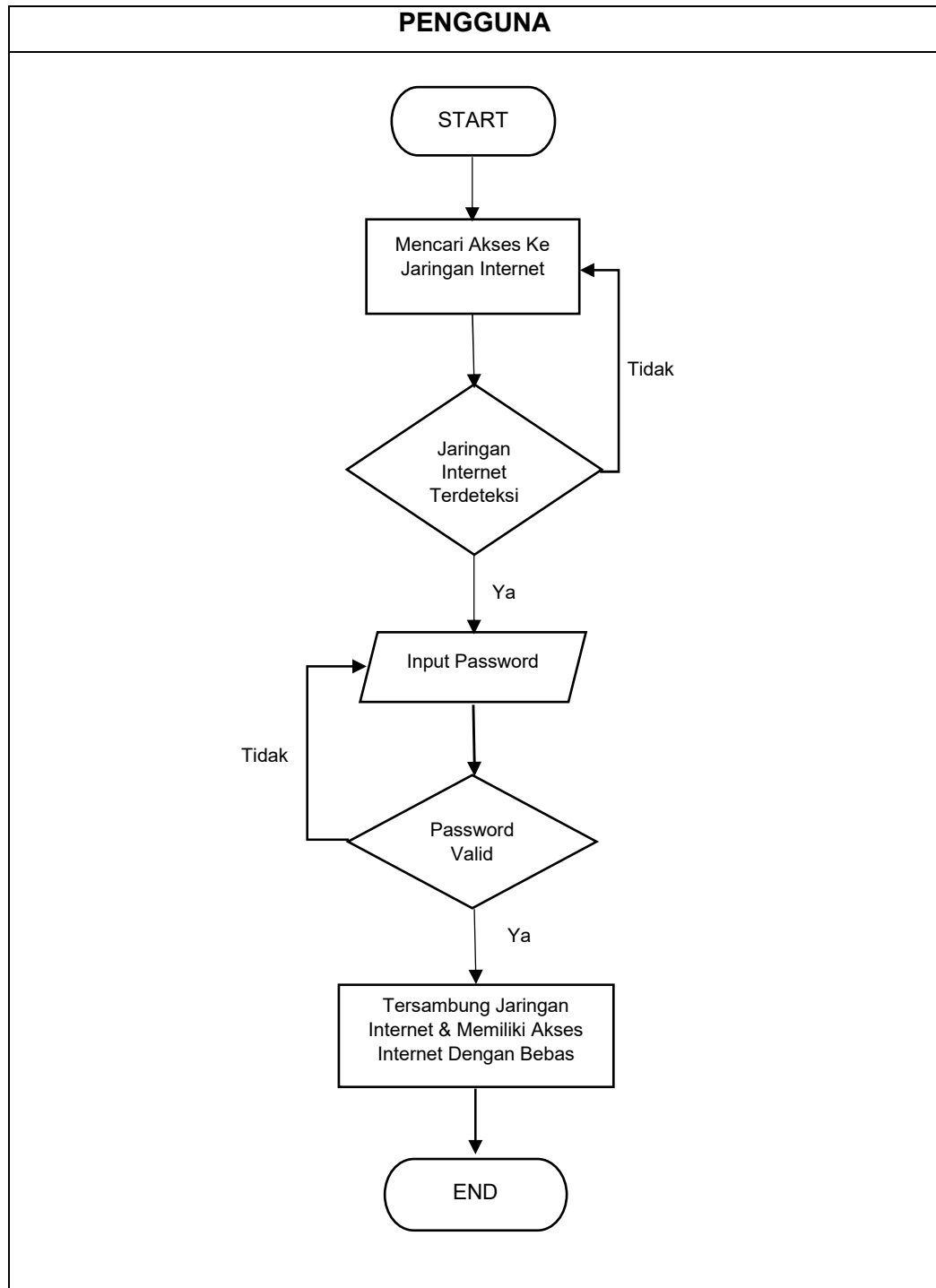

Gambar 39. *Flowchart* Jaringan Internet Yang Berjalan (Sumber: Penulis, 2023)

Berdasarkan diagram alur (*Flowchart*) pada gambar 39 yang menggambarkan sistem jaringan internet yang sedang beroperasi di Pondok Pesantren Hidayatullah Putri Yukum Jaya, terdapat satu peran utama dalam pelaksanaan sistem jaringan internet, yaitu Pengguna. Proses dimulai dari

pengguna mencari akses ke jaringan internet, jika jaringan terdeteksi maka pengguna dapat mengakses dengan menginput *password*. Jika *password* valid, pengguna akan terhubung ke jaringan internet dan dapat mengaksesnya tanpa batasan penggunaan.

3. Kendala Sistem Jaringan Yang Berjalan

Walaupun jaringan internet di Pondok Pesantren Hidayatullah Putri Yukum Jaya sudah memadai, terdapat beberapa kendala pada jaringan internet, diantaranya:

- a. Terdapat pengguna yang tidak berhak masuk ke jaringan Pondok Pesantren Hidayatullah Putri Yukum Jaya.
- b. Pembagian *bandwidth* belum dilakukan dengan baik, menyebabkan akses jaringan internet tidak merata dan kinerja jaringan menjadi lambat.

4. Kebutuhan Sistem Jaringan

Dengan adanya kendala yang dihadapi Pondok Pesantren Hidayatullah Putri Yukum Jaya, diperlukan pengembangan jaringan internet yang menggunakan Otentikasi Pengguna yang memiliki kinerja sebagai berikut:

- a. Sistem akan menerapkan halaman login yang memerlukan otentikasi pengguna sebelum mengakses internet dan hanya dapat diakses oleh satu pengguna.
- b. Sistem dapat menyaring semua koneksi yang masuk dan menolak koneksi yang tidak diinginkan atau pengguna yang tidak terdaftar menggunakan router mikrotik.
- c. Sistem dapat mengelola bandwidth untuk memastikan pengguna jaringan internet sesuai dengan kebutuhan pengguna di Pondok Pesantren Hidayatullah Putri Yukum Jaya dengan aman, efisien dan cepat.

5. Analisa Dokumen

a. Topologi Jaringan

Topologi jaringan komputer adalah suatu teknik atau sistem yang memungkinkan untuk menghubungkan satu komputer dengan yang lainnya. Rangkaian atau struktur yang dipakai untuk mengaitkan komputer satu dengan yang lainnya bisa menggunakan kabel atau juga secara nirkabel (tanpa kabel).

Berikut merupakan gambaran topologi jaringan internet pada Pondok Pesantren Hidayatullah Putri Yukum Jaya:

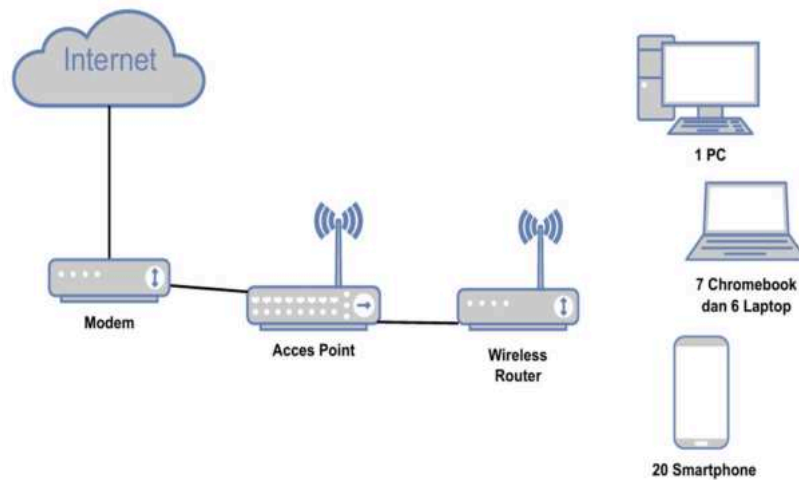

Gambar 40. Topologi Jaringan Pondok Pesantren Hidayatullah Putri Yukum Jaya
(Sumber: Penulis, 2023)

b. Dokumentasi Ruang

1) Denah Ruangan

Acces point terdapat di dalam kantor yayasan dengan jarak ke modem 40m dan jarak ke router 46m, modem terdapat di depan ruang kepala sekolah dengan jarak ke router 6m, sedangkan router sendiri terdapat di dalam ruang guru. Denah ruangan dapat dilihat pada gambar 41.

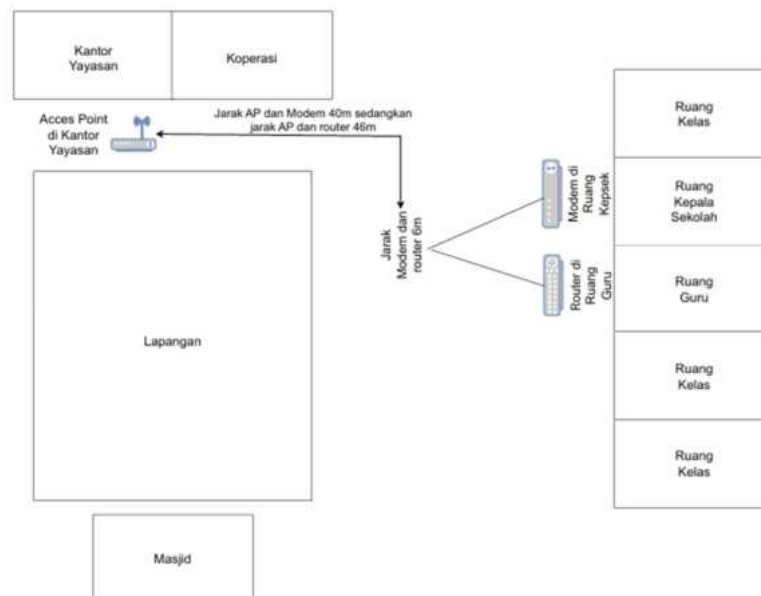

Gambar 41. Denah Ruangan Pondok Pesantren Hidayatullah Putri Yukum Jaya
(Sumber: Penulis, 2023)

2) Ruang Ujian ANBK

Ruang ujian ANBK ini berisi 7 unit chromebook dan 6 unit laptop sudah siap pakai dan dilengkapi jaringan wireless indihome. Gambar ruang ujian ANBK Pondok Pesantren Hidayatullah Putri Yukum Jaya dapat dilihat pada gambar 42.



Gambar 42. Ruang Ujian ANBK Pondok Pesantren Hidayatullah Putri Yukum Jaya (Sumber: Pondok Pesantren Hidayatullah Putri Yukum Jaya, 2023)

c. Dokumentasi ISP (*Internet Service Provider*)

Pondok Pesantren Hidayatullah Putri Yukum Jaya menggunakan ISP Indihome dengan *bandwidth* 50mbps untuk kebutuhan jaringan internet di Pondok Pesantren Hidayatullah Putri Yukum Jaya. *Test Speed* jaringan internet dapat dilihat pada gambar 43.



Gambar 43. Test Speed Jaringan Internet Pondok Pesantren Hidayatullah Putri Yukum Jaya (Sumber: Penulis, 2023)

d. Hardware

Server jaringan Pondok Pesantren Hidayatullah Putri Yukum Jaya memiliki spesifikasi sebagai berikut:

1) Modem

Modem pada Pondok Pesantren Hidayatullah Putri Yukum Jaya digunakan dalam jaringan untuk melakukan konversi sinyal digital ke sinyal analog, dan sebaliknya. Modem bertanggung jawab untuk mengubah sinyal di komputer sehingga memungkinkan koneksi internet. *Modem ZTE F609* dapat dilihat pada gambar 44.

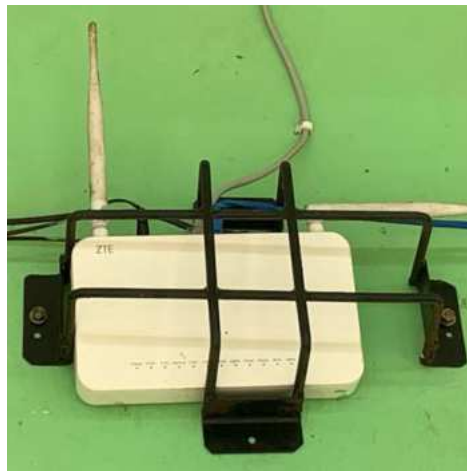

Gambar 44. Modem ZTE F609 (Sumber: Penulis, 2023)

2) Acces Point

Acces point digunakan untuk menyediakan akses nirkabel ke jaringan kabel pada Pondok Pesantren Hidayatullah Putri Yukum Jaya. Acces point yang digunakan adalah *Acces Point TP-LINK TL-WR840N*. *Acces point TP-LINK TL-WR840N* dapat dilihat pada gambar 45.



Gambar 45. Acces Point TP-LINK TL-WR840N (Sumber: Penulis, 2023)

3. Router

Router digunakan untuk mengarahkan dan mengatur lalu lintas data antara berbagai jaringan pada Pondok Pesantren Hidayatullah Putri Yukum Jaya. Fungsinya meliputi pengiriman data antara perangkat di jaringan lokal (LAN) dan jaringan luas (MAN) seperti internet, memecah jaringan menjadi *segen-subnet* yang lebih kecil untuk manajemen yang efisien, serta menyediakan keamanan jaringan. *Router* yang digunakan adalah *Zyrex Router 2B4G*. *Router Zyrex Router 2B4G* dapat dilihat pada gambar 46.



Gambar 46. Router Zyrex Router 2B4G (Sumber: Penulis, 2023)