

## BAB III

### GAMBARAN UMUM LOKASI PENELITIAN

#### A. Sejarah Singkat

Desa banjarrejo di buka pada tahun 1939. Jumlah penduduk pada tahun itu berjumlah 1000 jiwa yang terdiri dari 300 kepala keluarga. Penduduk itu ialah angkatan kolonisasi yang di datangkan dari Jawa Timur diantara Lain Kediri, Trenggalek, Pacitan, Blitar, Bujonegoro, Wates, Kulonprogo, serta Yogyakarta. Nama kepala Desa pada tahun 1947 adalah Joyo Sumarto. Nama Banjarrejo berasal dari Banjar dan Rejo, Banjar berarti Desa dan Rejo berarti ramai. Jadi Desa Banjarrejo berarti dipisahkan agar jadi ramai ataupun Desa yang ramai. Sebelum penduduk di pisah-pisahkan kerumah tiap sebelumnya sudah di sarankan pada suatu tempat ataupun wilayah yakni di Desa simbawaringin Kecamatan Trimurjo, baru kemudian di pisahkan satu keluarga dengan keluarga lain ke tempat ataupun rumah yang sudah di sediakan pada waktu itu.

Desa Banjarrejo di kenal dengan wilayah 38, nomor itu ialah nomor urut pembukaan hutan dari pemerintah Hindia Belanda, sehingga sampai sekarang Desa Banjarrejo di kenal dengan nama wilayah 38. Tiap Kepala wilayah terbagi jadi 3 terdiri dari Desa Banjarrejo 38 Polos, Desa Banjarrejo 38 A, Desa Banjarrejo 38 B.<sup>1</sup>

#### 1. Visi Desa Banjarrejo

Mewujudkan Banjarrejo Desa mandiri menuju smart *Village*.

#### 2. Misi Desa Banjarrejo

- a. Meningkatkan aksebilitas dan kualitas pelayanan kepada masyarakat.
- b. Meningkatkan kesejahteraan sosial lewat pemberdayaan masyarakat.
- c. Menjadikan desa sebagai Desa Bahasa sebagai pusat studi bahasa di Provinsi Lampung.
- d. Mewujudkan keamanan dan ketertiban umum.

---

<sup>1</sup> Dokumentasi Desa banjarrejo kecamatan batanghari kabupaten lampung timur, tanggal 29 oktober 2023

### 3. Tujuan Desa Banjarrejo

Jadi Desa yang Mandiri, Beriman dan Bertaqwa.<sup>2</sup>

## B. Lokasi penelitian

### 1. Letak Kelurahan

Secara Geografis, Desa Banjarrejo terletak di sebelah barat Ibu Kota Kecamatan ialah bagian integral dari wilayah Kabupaten Lampung Timur.<sup>3</sup> Berikut ini ialah gambar lokasi penelitian jika dilihat dari Google Maps:<sup>4</sup>

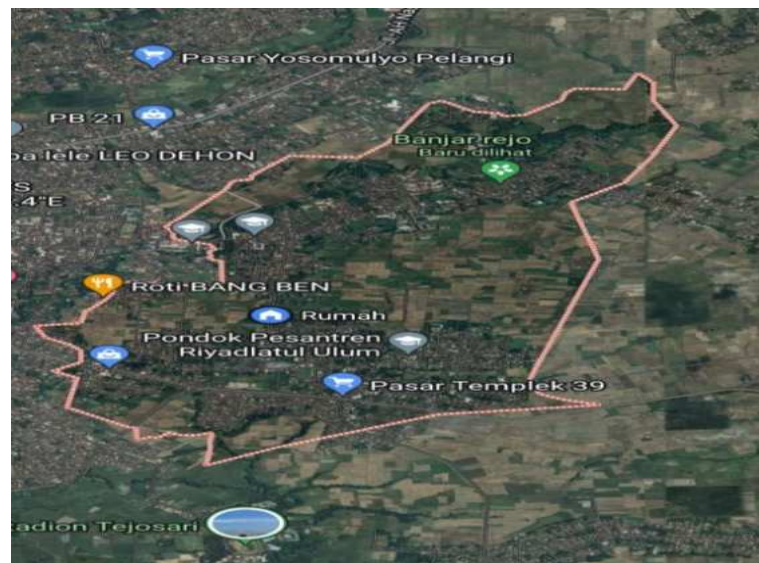

Gambar 1. Denah lokasi Desa Banjarrejo Kecamatan Batanghari Kabupaten Lampung Timur

### 2. Sarana Perhubungan

Untuk mencapai Kelurahan Desa Banjarrejo bisa ditempuh dengan jarak dari Ibu Kota Kecamatan 4 Km dan dari Ibu Kota Kabupaten 30 Km , sedangkan dari Ibu Kota Propinsi sekitar 60 Km.

### 3. Batas Kelurahan

Berikut ini ialah batas-batas wilayah sebagai berikut:

<sup>2</sup> Dokumentasi Desa Banjarrejo Kecamatan Batanghari Lampung Timur, Tanggal 29 Oktober 2023

<sup>3</sup> Dokumentasi Desa Banjarrejo Kecamatan Batanghari Lampung Timur, Tanggal 29 Oktober 2023

<sup>4</sup> <https://maps.app.goo.gl/KKvp5QcLVgT79WaSA>, Petunjuk Arah Google Maps Untuk Menuju Ke Desa Banjarrejo Lampung Timur

- a. Sebelah Utara berbatasan dengan kelurahan Yosodadi Kecamatan Metro Timur.
- b. Sebelah Timur berbatasan dengan Desa Bumiharjo dan Desa Adirejo.
- c. Sebelah Selatan berbatasan dengan kelurahan Tejoagung dan Desa Sumberrejo.
- d. Sebelah Barat berbatasan dengan Kelurahan Tejo Agung dan Kelurahan Iring Mulyo.

#### 4. Luas Wilayah

Luas Wilayah Desa Banjarrejo 425.02 Ha di Kecamatan Batanghari yang terdiri dari :

- a. Sawah : 186 Ha
- b. Pekarangan : 239 Ha

### C. Sistem Manajemen

1. Kecamatan : Batanghari
2. Nomor kode : -
3. Provinsi : Lampung Timur
4. Keadaan Data : -
5. Tahun : 2021

#### a. Bidang Pemerintahan

##### 1) Umum

##### a) Luas dan Batas Wilayah

- 1) Luas Wilayah : 425.02 Ha

##### 2) Batas Wilayah

- a) Sebelah Utara : kelurahan yosodadi kecamatan Metro Timur.
- b) Sebelah Timur : Desa Bumiharjo dan Desa Adirejo.
- c) Sebelah Selatan : Kelurahan Tejoagung dan Desa Sumberrejo.
- d) Sebelah Barat : kelurahan tejoagung dan kelurahan iringmulyo.

## 2. Kondisi Geografis

- 1) Ketinggian tanah dari permukaan laut : 16 M..
- 2) Banyaknya curah hujan : 6,85 Mm.
- 3) Topografi (Dataran rendah, tinggi) : Dataran Rendah.
- 4) Suhu udara rata-rata : 23° C s/d 31° C.

## 3. Orbitasi (Jarak dari Pusat Pemerintahan Desa/kelurahan)

- a) Jarak Dari Pusat Pemerintahan Kecamatan : 6 km.
- b) Jarak Dari Ibu Kota Kabupaten : 30 km.
- c) Jarak Dari Ibu Kota Provinsi : 60 km.
- d) Jarak Dari Ibu Kota Negara : 500 km.

## 4. Pertanahan

### a) Status

- 1) Sertifikat hak milik : 0
- 2) Sertifikat hak Guna Usaha : 0
- 3) Sertifikat Hak Guna Bangunan : 0
- 4) Sertifikat Hak Pakai : 0

### b) Tanah yang dikelola : 0

1. Tanah Bengkok : 0
2. Tanah titisari : 0
3. Tanah panggonan : 0
4. Tanah Desa lainnya : 0
- 5) Tanah bersertifikat : 715 Buah
- 6) Tanah bersertifikat lewat Prona : 458 Buah
- 7) Tanah yang belum bersertifikat : 1021 Buah

## 5. Peruntukan

- 1) Jalan : 31 Km
- 2) Sawah dan ladang : 186 Ha
- 3) Bangunan umum : 1,6 Ha
- 4) Empang : 0
- 5) Pemukiman / Perumahan : 53,02 Ha
- 6) Jalur Hijau : 17.200 M2
- 7) Perkuburan/Pemakaman : 2,5 Ha

## 6. Penggunaan

a) Industri	: 0
b) Pertokoan / Perdagangan	: 0
c) Perkantoran	: 800 M2
d) Pasar Desa	: 0
e) Tanah Wakaf	: 1,5 Ha
f) Tanah Sawah	
1. irigasi Teknis	: 186 Ha
2. irigasi setengah teknis	: 0
3. irigasi sederhana	: 0
4. irigasi tadah hujan	: 2 Ha
5. sawah pasang surut	: 0
g) Tanah Kering	
1. Pekarangan	: 239,02 Ha
2. Perladangan	: 0
3. Tegalan	: 0
4. Perkebunan Negara	: 0
5. Perkebunan Swasta	: 0
6. Perkebunan Rakyat	: 0
h) Tempat Rekreasi	: 0
1. Tanah yang belum di kelola	
a. Hutan	: 0
b. Rawa	: 8 Ha
c. Lain-lain	: 0

## 7. Kependudukan

## 1) Jumlah Penduduk Menurut

a. Tipe Kelamin	
1. Laki-laki	: 4.404 Orang
2. Perempuan	: 4.153 Orang
3. Jumlah keseluruhan	: 8.557 Orang
b. Kepala Keluarga	: 2.239 Orang
c. Kewarganegaraan	

1. WNI
  - a. laki-laki : 4.404 Orang
  - b. Perempuan : 4.153 Orang
  - c. Jumlah Keseluruhan : 8.557 Orang
2. WNA
  - a. laki-laki : 0
  - b. Perempuan : 0
  - c. Jumlah keseluruhan : 0
- 2) Jumlah Penduduk Menurut Agama
  - a. Islam : 7.097 Orang
  - b. Kristen : 36 Orang
  - c. Katholik : 7 Orang
  - d. Hindu : 12 Orang
  - e. Budha : 10 Orang
- 3) Jumlah Penduduk Menurut Usia
  - a. Kelompok Pendidikan
    1. 00-03 tahun : 92 Orang
    2. 04-06 tahun : 405 Orang
    3. 07-12 tahun : 589 Orang
    4. 13-15 tahun : 835 Orang
    5. 16-18 tahun : 2165 Orang
    6. 19 tahun keatas : 4471 Orang
- 4) Jumlah Penduduk Menurut Tingkatan Pendidikan
  - a. Lulusan Pendidikan umum
    1. Taman Kanak-kanak : 977 Orang
    2. Sekolah Dasar : 921 Orang
    3. SMP/SLTP : 799 Orang
    4. SMA/SLTA : 1.392 Orang
    5. Akademi/D1-D3 : 73 Orang
    6. Sarjana (S1-S3) : 277 Orang
  - b. Lulusan Pendidikan Khusus
    1. Pondok Pesantren : 8 Orang

- 2. Madrasah : 0
- 3. Pendidikan Keagamaan : 0
- 4. Sekolah Luar Biasa : 2 Orang
- 5. Ketrampilan/Kursus : 0

5) Jumlah Penduduk Menurut Mata Pencaharian

- a. Karyawan
  - 1. PNS : 550 Orang
  - 2. ABRI/POLRI : 33 Orang
  - 3. Swasta : 33 Orang
- b. Wiraswasta /Pedagang : 0
- c. Tani : 83 Orang
- d. Pertukangan : 386 Orang
- e. Buruh Tani : 143 Orang
- f. Pensiunan : 15 Orang
- g. Nelayan : 0
- h. Pemulung : 8 Orang
- i. Jasa : 2 Orang

6) Jumlah Penduduk Menurut Mobilitas / Mutasi Penduduk

- a. Lahir
  - 1. Laki-laki : 77 Orang
  - 2. Perempuan : 79 Orang
  - 3. Jumlah : 156 Orang
- b. Mati
  - 1. Laki-laki : 33 Orang
  - 2. Perempuan : 16 Orang
  - 3. Jumlah : 49 Orang
- c. Datang
  - 1. Laki-laki : 28 Orang
  - 2. Perempuan : 22 Orang
  - 3. Jumlah : 50 Orang
- d. Pindah
  - 1. Laki-laki : 71 Orang

- 2. Perempuan : 59 Orang
- 3. Jumlah : 130 Orang
- 7) Jumlah Perangkat Desa/Kecamatan
  - a. Sekretaris Desa/Kelurahan : 1 orang
  - b. Kepala Urusan/Kasi : 6 orang
  - c. Kepala Dusun : 8 Orang
  - d. Pembinaan RT/RW
    - 1) Jumlah RT : 28 Orang
    - 2) Jumlah RW : 0
    - 3) Jumlah Pengurus RT/RW Teratas : 28 Orang
- 8) Jumlah Pelayanan Masyarakat
  - a. Pelayanan umum : 1.800 Orang
  - b. Pelayanan Kependudukan : 400 Orang
  - c. Pelayanan legalisasi : 50 Orang
- 9) Pajak/Retribusi
  - a. Pajak Bumi dan Bangunan (PBB)
    - 1. Jumlah wajib pajak/WP : 2.875 Orang
    - 2. Jumlah SPPT : 2875 Buah
    - 3. Jumlah Ketetapan : Rp.85.109.160,-
    - 4. Jumlah Realisasi : Rp.71.002.767,-
  - b. Badan Perwakilan Desa (Bpd)
    - 1. Jumlah Anggota BPD : 9 orang
    - 2. Tanggal dan Tahun di bentuk : 27 Agustus 2019
    - 3. Pajak/Retribusi : 0
- 10) Jumlah peraturan Desa yang ditetapkan : 3 Buah
- 11) Jumlah Peraturan Desa yang di sahkan : 3 Buah
- 12) Keputusan Kepala Desa/Kelurahan
  - 1. Jumlah Keputusan Dari Peraturan Desa : 3
  - 2. Jumlah Kebijakan Kepala Desa : 0
  - 3. Jumlah keputusan Kepala Desa : 0



## 13) Pembinaan Hansip

## a. Jumlah Anggota

1. Laki-laki : 31 Orang

2. Perempuan : - Orang

b. Alat Pemadam Kebakaran : 1 Buah

c. Jumlah HANSIP terlatih : 0

## 14) Ketentraman dan ketertiban

a. Jumlah Peristiwa Kriminal : 0

b. Jumlah Bencana Alam : 0

c. Jumlah Peronda Kampung : 8 Kelompok

d. Jumlah Penyuluhan : 0

e. Jumlah POS Kamplang : 17 Buah

## 15) Ideologi dan Politik

a. Organisasi Sosial Kemasyarakatan

b. Jumlah Organisasi Sosial Yayasan : 0

c. Jumlah Organisasi Kemasyarakatan : 0

d. Jumlah Tokoh Masyarakat dan Politik : 0

e. Jumlah Organisasi Profesi : 0

## 16) Pemilihan Umum Tahun 2015

a. Jumlah Pemilih : 5.868 Orang

b. Jumlah TPS : 11 Buah

## b. Bidang Pembangunan

## 1. Agama

a) Sarana Peribadatan

b) Jumlah Masjid : 8 Buah

c) Jumlah Mushola : 13 Buah

d) Jumlah Gereja : 0

e) Jumlah Vihara : 0

f) Jumlah Pura : 0

## 2. Kesehatan

a) Rumah Sakit Umum Pemerintah : 0

b) Rumah Sakit Swasta : 0

c) Rumah Sakit Kusta	: 0
d) Rumah Sakit Mata	: 0
e) Rumah Sakit Jiwa	: 0
f) Sanatorium	: 0
g) Rumah Sakit Jantung	: 0
h) Rumah Sakit Bersalin	: 0
i) Poliklinik/ Puskesmas	: 0
j) Laboratorium	: 0
k) Apotik/ Depot Obat	: 0
<b>3. Pendidikan</b>	
a. Pendidikan umum	
1) PAUD	: 4 Gedung
2) SD	: 3 Gedung
3) SLTP	: 1 Gedung
4) SLTA	: 3 Gedung
5) Akademi	: - Gedung
6) Institut/Sekolah Tinggi/Universitas	: 3 Gedung
b. Pendidikan Khusus	
1) Pondok Pesantren	: 2 Gedung
2) Madrasah	: 2 Gedung
<b>4. Sarana olahraga/ kesenian/ kebudayaan dan sosial</b>	
a) Olahraga	
1. Lapangan Sepak bola	: 2 Buah
2. Lapangan Basket	: - Buah
3. Lapangan Volley	: 3 Buah
4. Lapangan Bulu Tangkis	: 2 Buah
5. Lapangan Tenis Meja	: - Buah
b) Pengairan	
1. Saluran Irigasi	: 3 KM
2. Gorong-gorong	: - Buah
3. Pembagi Air	: 3 Buah
4. Pompa Air	: - Buah

## c) Pertanian

## 1. Padi dan Palawija

- a. Padi : 186 Ha, 1.200 Ton
- b. Jagung : 5 Ha, 24 Ton
- c. Ketela : - Ha - Ton

## d) Peternakan

- 1. Ayam Kampung : 1.042 Ekor
- 2. Ayam Ras : 1200 Ekor
- 3. Itik : - Ekor
- 4. Kambing : 90 Ekor
- 5. Domba : 5 Ekor
- 6. Sapi Perah : - Ekor
- 7. Sapi Biasa : 76 Ekor
- 8. Kerbau : 12 Ekor

## e) Perumahan dan tipe kompleks pemukiman

## 1. Perumahan

- a. Rumah Permanen : 2046 Buah
- b. Rumah Semi Permanen : - Buah
- c. Rumah Non Permanen : 39 Buah

## 2. lembaga kemasyarakatan di desa/kelurahan

- a. Jumlah Pengurus LPMD : 30 Orang
- b. Jumlah Kader Pembangunan Desa : 6 Orang
- c. Jumlah Kader Tim Penggerak PKK : 4 Orang

## c. Bidang Kemasyarakatan

## 1. Keagamaan

**Tabel 1.** Bidang Keagamaan di Desa Banjarrejo Lampung Timur

No	Uraian	Tahun 2018		Tahun 2019	
		Kelompok	Anggota	Kelompok	Anggota
1	Majlis Ta'lim	10	187	2	198
2	Majlis Gereja	-	-	-	-
3	Majlis Budha	-	-	-	-
4	Majlis Hindu	-	-	-	-
5	Remaja Masjid	2	120	2	132
6	Remaja Gereja	1	40	1	43
7	Remaja Budha	-	-	-	-
8	Remaja Hindu	-	-	-	-

Sumber: Dokumentasi Data Desa Banjarrejo Kecamatan Batanghari

Lampung Timur, Tanggal 29 Oktober 2023

## 2. Kesehatan

**Tabel 2.** Bidang Kesehatan di Desa Banjarrejo Lampung Timur

No	Uraian	Jumlah pasien perbulan	
		Tahun 2018	Tahun 2019
1	RSU Pemerintah	-	-
2	RSU Swasta	-	-
3	Rumah sakit bersalin/balai kesehatan ibu dan anak	-	-
4	Pos/klinik KB	363	363
5	Posyandu	-	-
6	Puskesmas pembantu	-	-
7	Poskedes	55	68
8	Poliklinik/balai pengobatan	1	1
9	Dukun Bayi	-	-
10	Dukun khitan	-	-
11	Thabib	-	-

Sumber: Dokumentasi Data Desa Banjarrejo Kecamatan Batanghari  
Lampung Timur, Tanggal 29 Oktober 2023

## 3. Olahraga

**Tabel 3.** Bidang Olahraga di Desa Banjarrejo Lampung Timur

No	Olahraga	Tahun 2018	Tahun 2019
		Perkumpulan	Perkumpulan
1	Sepak Bola	2	2
2	Basket	-	-
3	Volly Ball	2	2
4	Bulu Tangkis	8	8
5	Pencak Silat	1	1
6	Tenis meja	8	8
8	Karate	-	-
9	Tenis	-	-

10	Renang	-	-
11	Fitness/ Sanggar Senam	-	-
12	Sepak Takraw	-	-
13	yudo		
14	kempo	-	-
15	Senam jantung	-	-
16	Sepatu roda	-	-

Sumber: Dokumentasi Data Desa Banjarrejo Kecamatan Batanghari  
Lampung Timur, Tanggal 29 Oktober 2023

#### 4. Kesenian/Kebudayaan

**Tabel 4.** Aktivitas kesenian/kebudayaan di Desa Banjarrejo  
Lampung Timur

No	Uraian	Tahun 2018	Tahun 2019
		Perkumpulan	Perkumpulan
1	Paduan suara	1	1
2	Orkes Melayu	2	-
3	Kesenian daerah/kuda lumping	-	2
4	Band	-	-
5	Keroncong	4	-
6	Orgen tunggal	1	4
7	Kosidahan	-	1
8	Wayang golek/kulit/orang	-	-

Sumber: Dokumentasi Data Desa Banjarrejo Kecamatan Batanghari  
Lampung Timur, Tanggal 29 Oktober 2023

## 5. Organisasi Sosial

**Tabel 5.** Aktivitas Organisasi Sosial di Desa Banjarrejo Lampung Timur

No	Uraian	Tahun 2018	Tahun 2019
		Anggota	Anggota
1	Pramuka Gudep	-	-
2	Karang Taruna	1	1
3	Panti Laras	-	-
4	PSM	-	-
5	Kelompok PKK	1	1
6	Dasa Wisma	1	1
7	Penyandang Tuna	-	-
	a. Tuna Netra	-	-
	b. Tuna Rungu	-	-
	c. Tuna Grahita	-	-
	d. Tuna Daksa	-	-
	e. Tuna Susila	-	-
	f. Tuna Wisma	-	-
8	Lapak	5	5
9	Pemulung	2	2
10	Nikah,Talak,Cerai,Rujuk	1	1
11	Zakat, infaq, shodaqoh	1525	1499

Sumber: Dokumentasi Data Desa Banjarrejo Kecamatan Batanghari  
Lampung Timur, Tanggal 29 Oktober 2023

## 6. Tenaga kerja

**Tabel 6.** Ketenagaan Kerja di Desa Banjarrejo Lampung Timur

No	Uraian	Tahun 2018	Tahun 2019
		Buah	Buah
1	Penyalur PRT	-	-
2	Penyalur Pekerja ke Luar Negeri	1	1

Sumber: Dokumentasi Data Desa Banjarrejo Kecamatan Batanghari  
Lampung Timur, Tanggal 29 Oktober 2023

## 7. Transmigrasi

**Tabel 7.** Transmigrasi di Desa Banjarrejo Lampung Timur

No	Uraian	Tahun 2018	Tahun 2019
1	Jumlah lokasi transmigrasi	-	-
2	Jumlah kepala keluarga transmigrasi	-	-
3	Jumlah jiwa transmigrasi	-	-
4	Jumlah rumah tinggal	-	-
5	Perolehan tanah transmigrasi	-	-

Sumber: Dokumentasi Data Desa Banjarrejo Kecamatan Batanghari  
Lampung Timur, Tanggal 29 Oktober 2023



## 7. Struktur Organisasi

Struktur organisasi memegang peranan yang sangatlah esensial didalam sebuah organisasi, sehingga struktur organisasi juga sangatlah berpengaruh terhadap kualitas pelayanan. Yang mana struktur organisasi ini ialah alat penyesuaian administrasi yang dipergunakan mengukur perilaku manusia yang bermaksud untuk meningkatkan didalam aktivitas menyelenggarakan pelaksanaan untuk mendapat pelayanan publik yang baik.

Mempersiapkan struktur manajemen yang tepat bisa mendorong peningkatan efisiensi didalam operasional bisnis. Dengan adanya struktur organisasi maka kestabilan dan kelangsungan organisasi tetap terjaga.

Struktur organisasi bertindak sebagai alat pemandu yang efektif didalam pemanfaatan pegawai dan seluruh sumber daya yang diperlukan untuk mencapai tujuan organisasi.

Struktur organisasi ialah faktor yang tidak kalah pentingnya didalam menentukan dan mengkaji bagaimana suatu organisasi beroperasi didalam menjalankan fungsi dan tanggung jawab tiap serta didalam pembagian tugas berlandaskan spesialisasi yang ada pada akhirnya menggambarkan adanya saling ketergantungan diantara bagian dan sub bagian didalam suatu organisasi.<sup>5</sup> Berikut ini ialah struktur organisasi Desa Banjarrejo Kecamatan Batanghari Kabupaten Lampung Timur sebagai berikut:

---

<sup>5</sup> M. Ridwan Caesar dkk, *Analisis Peran Struktur Organisasi Dalam Kualitas Pelayanan Publik Di Desa Gudang Kecamatan Tanjungsari Kabupaten Sumedang*, Jurnal Ilmiah, Vol. 2, No.(1), 2021, h. 14

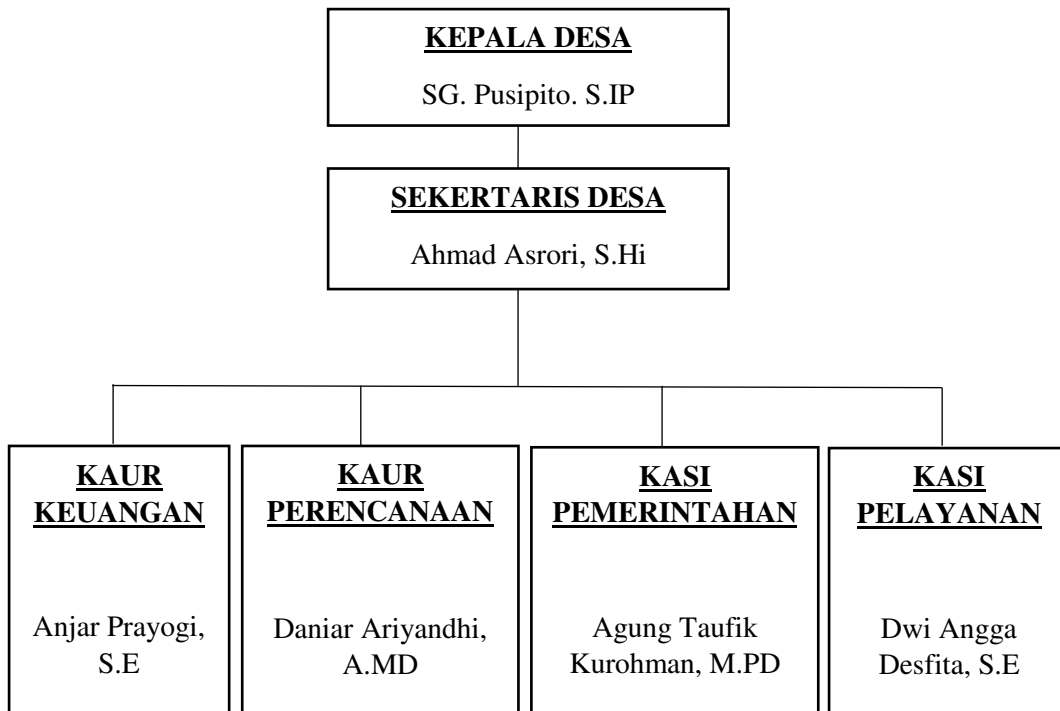

Gambar 2. Struktur Organisasi Desa Banjarrejo Kecamatan Batanghari Kabupaten Lampung Timur