

### BAB III

## GAMBARAN UMUM ORGANISASI

### A. Sejarah Singkat KWT Sekar Rahayu

Kelompok Wanita Tani (KWT) Sekar Rahayu merupakan salah satu KWT yang berada di Dusun 4 Kampung Ngestirahayu yang berdiri pada tahun 2018 yang didirikan oleh ibu Salmi yang sekaligus ketua dari kelompok KWT ini.



Gambar 13. Pintu Masuk KWT Sekar Rahayu.

Untuk saat ini beliau memiliki anggota sebanyak 22 orang yang masih aktif membantu dalam usahanya. Menurut pengakuan beliau awalnya dia hanya mencoba lama-kelamaan menjadi ketulusan ungkapnya. Ibu Salmi merupakan ibu rumah tangga yang sangat gemar mengkomsumsi minuman tradisional, biasanya beliau ini mengolah rempah-rempah seperti jahe dengan cara yang sederhana, hanya dengan direbus bersama air dan menambahkan gula secukupnya. Kecintaan terhadap minuman tradisional membuatnya ingin mengembangkan produk minuman tradisional. Dari sinilah beliau memulai buka usahanya dan usaha ini dimulai dengan modal yang sangat kecil sekitar 2 juta sekaligus membuat lahan kebun di rumah beliau. Pertama-tama beliau menanamkan tanaman di kebun dekat dari rumah beliau dan juga memproduksi dalam jumlah kecil, selain itu karena modal yang terbatas hal ini dikarenakan belum banyaknya yang mengetahui produk yang dihasilkan oleh Kelompok Wanita Rani (KWT) Sekar Rahayu.

## B. Lokasi

Lokasi penelitian ini yang akan dilakukan pada KWT Sekar Rahayu berada di dusun 4 yaitu Jl. Mojo Pahit. Lokasi ini berada di Kampung Ngestirahayu, Kecamatan Punggur, Kabupaten Lampung Tengah.

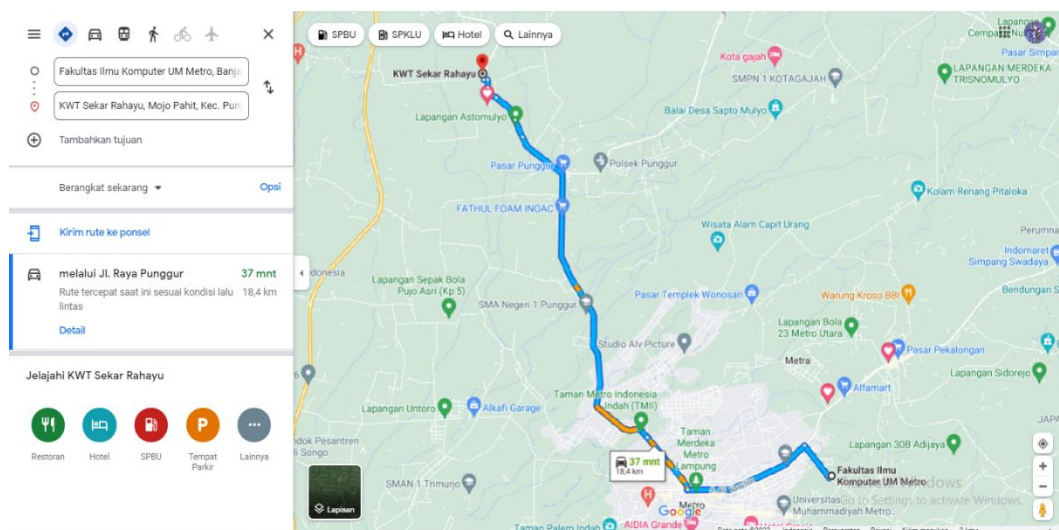

Gambar 14. Lokasi KWT Sekar Rahayu (Sumber : Google Maps)

KWT Sekar Rahayu berjarak lebih 18,4 km dari Gedung Fakultas Ilmu Komputer Universitas Muhammadiyah Metro dan jalan yang dilalui yaitu Jalan Gatot Subroto dan juga melewati jalan AH Nasution, Jl. Imam Bonjol, Jl Raya Punggur, setelah melewati jalan Raya Punggur masuk ke Jl. Ngestirahayu ke arah menuju kampung Ngestirahayu berjarak 500 m arah menuju ke KWT Sekar Rahayu.

## C. Struktur Organisasi

Struktur organisasi pada KWT Sekar Rahayu bisa untuk menjalankan tugas masing-masing dan menghindari penyalahgunaan tugas dan fungsi tugas dan fungsi pada unit-unit organisasi yang ada didalamnya.

Dengan memiliki struktur organisasi yang baik, KWT Sekar Rahayu dapat mengoptimalkan potensi anggotanya, menghindari kebingungan terkait tugas dan tanggung jawab, serta mengurangi risiko penyalahgunaan tugas dan fungsi. Ini akan membantu organisasi mencapai tujuan mereka dengan lebih efisien.

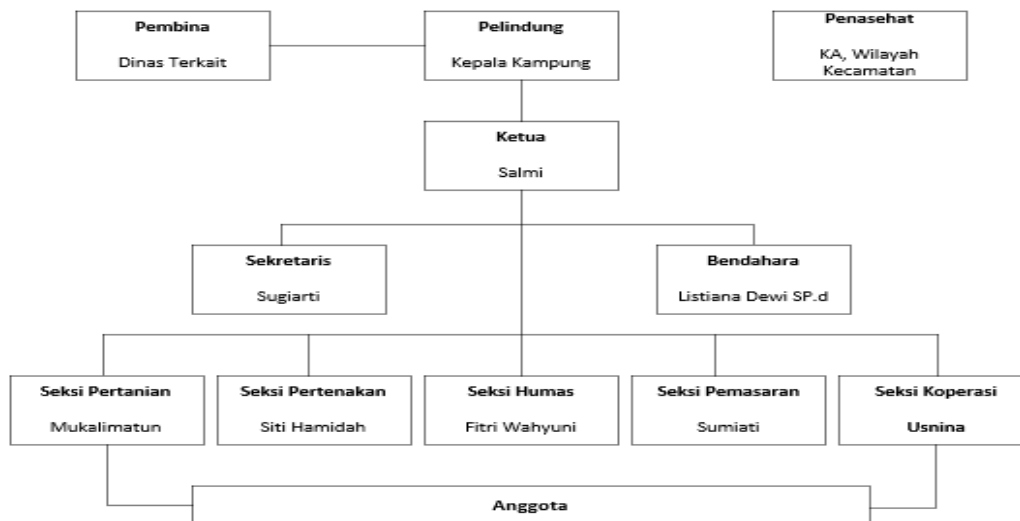

Gambar 15. Struktur Organisasi KWT Sekar Rahayu (Sumber: Penulis, 2022)

## D. Manajemen Organisasi

### 1. Visi Dan Misi

#### a. Visi

“Dengan produk unggulan KWT Sekar Rahayu siap membantu mengurangi Penganguran”.

#### b. Misi

- a. Menuju kebersamaan dan keberhasilan kelompok.
- b. Melakukan pelayanan prima terhadap tahu dan konsumen.
- c. Selalu menjaga keberhasilan lingkungan.
- d. Meningkatkan pengetahuan sikap dan keterampilan.
- e. Meningkatkan kesejahteraan anggota dan keluarga.

### 2. Tugas dan Wewenang Organisasi

#### a. Tugas Ketua

Tugas dari ketua kelompok KWT Sekar Rahayu yaitu memimpin, mengkoordinir, mengorganisasi berbagai kegiatan kelompok, menyelenggarakan dan membina semua kegiatan KWT, melakukan control terhadap kinerja para anggota dalam pengelolaan industri olahan jahe. Ketua bertanggung jawab terhadap seluruh kegiatan kelompok, memimpin pelaksanaan fungsi-fungsi manajemen lainnya, mengambil keputusan yang melibatkan kelompok.

**b. Tugas Sekretaris**

Tugas dari Sekretaris memiliki tanggung jawab atas administrasi dan pengarsipan, mengumpulkan dan mencatat seluruh data, laporan dan dokumen-dokumen, mengatur penerimaan dan pendistribusian surat menyurat agar informasi berjalan lancar dan teratur sesuai dengan peraturan yang telah ditetapkan, mencatat atau mendata keperluan kelompok, notulensi pada saat pertemuan dan pengarsipan surat menyurat. Adapun administrasi yang dikelola oleh sekretaris berupa buku tamu yang berisikan daftar tamu yang berkunjung ke KWT Sekar Rahayu, buku anggota yang berisikan daftar anggota-anggota KWT Sekar Rahayu, buku catatan surat masuk yang berisikan arsip surat yang masuk ke KWT Sekar Rahayu, buku surat keluar berisikan arsip surat keluar yang KWT Sekar Rahayu keluarkan guna kepentingan kelompok, buku inventaris barang merupakan catatan daftar barang yang dimiliki kelompok yang digunakan sebagai penunjang kegiatan pada KWT Sekar Rahayu, buku rencana kegiatan berupa catatan yang kegiatan yang akan di jalankan oleh KWT Sekar Rahayu di waktu yang akan datang, buku notulensi merupakan buku catatan hasil rapat kelompok.

**c. Tugas Bendahara**

Tugas dari Bendahara ini menangani seluruh kegiatan manajemen yang berkaitan dengan keuangan kelompok dengan rincian menerima pembayaran atas nama kelompok, menyimpan arsip keuangan kelompok dan menyimpan uang arisan kelompok. Adapun buku administrasi keuangan yang dikelola bendahara berupa buku keuangan yang berisikan catatan dana yang masuk ke dalam KWT Sekar Rahayu dan buku simpan pinjam yang merupakan buku catatan yang berisikan daftar nama anggota yang meminjam dana kepada kelompok dan catatan nama anggota yang menyimpan uang ke pada kelompok.

**d. Tugas Seksi Pertanian**

Tugas dari Seksi Pertanian ini mempunyai sebagai penyelenggaran di bidang pertanian dalam memajukan tingkat kesejahteraan dan meningkatkan kemakmuran masyarakat dalam mengembangkan hasil pertanian kelompok wanita tani.

**e. Tugas Seksi Pertenakan**

Tugas dari Seksi Pertenakan pada kelompok wanita tani ini mencari keuntungan dengan menerapkan prinsip-prinsip manajemen pada faktor-faktor produksi yang telah dikombinasikan secara optimal.

**f. Tugas Seksi Humas**

Tugas dari Seksi Humas pengurus yang bertugas dalam menjalin hubungan komunikasi dan keharmonisan baik dalam ruang lingkup internal maupun ruang lingkup eksternal kelompok. Selama ini seksi humas Kelompok Sekar Rahayu menjalankan tugasnya sangat baik hal ini dibuktikan dengan keadaan kelompok yang selalu berkembang. Informasi-informasi yang dibutuhkan kelompok selalu di sampaikan dengan maksimal yang di bantu oleh ketua kelompok Sekar Rahayu.

**g. Tugas Seksi Pemasaran**

Tugas dari Seksi Pemasaran ini dapat melakukan pemasaran produksi hasil kegiatan usaha kelompok kepada pihak-pihak konsumen baik secara langsung maupun tidak langsung. Selain itu seksi pemasaran juga bertanggungjawab dalam upaya peningkatan penjualan produk kelompok melalui berbagai kegiatan promosi pemasaran dalam berbagai kesempatan seperti ikut serta dalam pameran yang diadakan oleh pemerintah maupun pihak non pemerintah.

**h. Tugas Seksi Koperasi**

Tugas dari Seksi Koperasi ini dapat melaksanakan kerja sama dan fasilitas kelembagaan serta pemberdayaan dan pengembangan usaha koperasi pada kelompok wanita tani.

**E. Analisis Sistem Yang Berjalan**

Analisis sistem yang berjalan ini mempunyai suatu sistem yang berjalan ke dalam bagian komponen-komponen dengan untunk mendefinisikan dan mengevaluasi permasalahan-permasalahan yang terjadi dari kebutuhan yang akan diharapkan. Pada tahapan analisis ini sangat penting dalam melakukan pengembangan sistem karena apabila ada kesalahan maka akan menjadi masalah pada tahap selanjutnya.

Analisis sistem yang berjalan merupakan tahap awal dalam siklus pengembangan sistem yang sangat penting. Tujuannya adalah untuk memahami sistem yang sedang berjalan dengan baik dan mendeteksi permasalahan atau kebutuhan yang mungkin perlu diperbaiki atau ditingkatkan.

Analisis sistem yang berjalan merupakan tahap awal dalam siklus pengembangan sistem yang sangat penting. Tujuannya adalah untuk memahami sistem yang sedang berjalan dengan baik dan mendeteksi permasalahan atau kebutuhan yang mungkin perlu diperbaiki atau ditingkatkan.

### **1. Aliran Informasi**

Berikut ini adalah aliran informasi yang akan berjalan pada penjualan produk pada KWT Sekar Rahayu yaitu :

- a) Aliran informasi ini penjualan akan memperoleh informasi pengusaha penjualan produk KWT Sekar Rahayu.
- b) Pembeli akan mengunjungi rumah KWT Sekar Rahayu.
- c) Pembeli akan memilih produk yang akan dibeli oleh penjual.
- d) Pembeli sudah memilih produk yang akan dibeli.
- e) Pembeli akan menyiapkan pembayaran oleh penjual.
- f) Penjual akan menyiapkan produk dan harga.
- g) Penjual akan menempelkan label sticker dan harga produk.
- h) Penjual menerima produk yang akan dibeli oleh pembeli.
- i) Penjual akan menyiapkan produk yang sudah mau dibeli oleh pembeli.
- j) Penjual akan melakukan pengemasan sebelum diserahkan oleh pembeli.
- k) Penjual menyerahkan produk dalam kemasan kepada pembeli.
- l) Produk sudah diterima oleh penjual.
- m) Selesai.

### **2. Flowchart**

Berikut ini adalah Flowchart yang sedang berjalan penjualan produk pada KWT Sekar Rahayu.

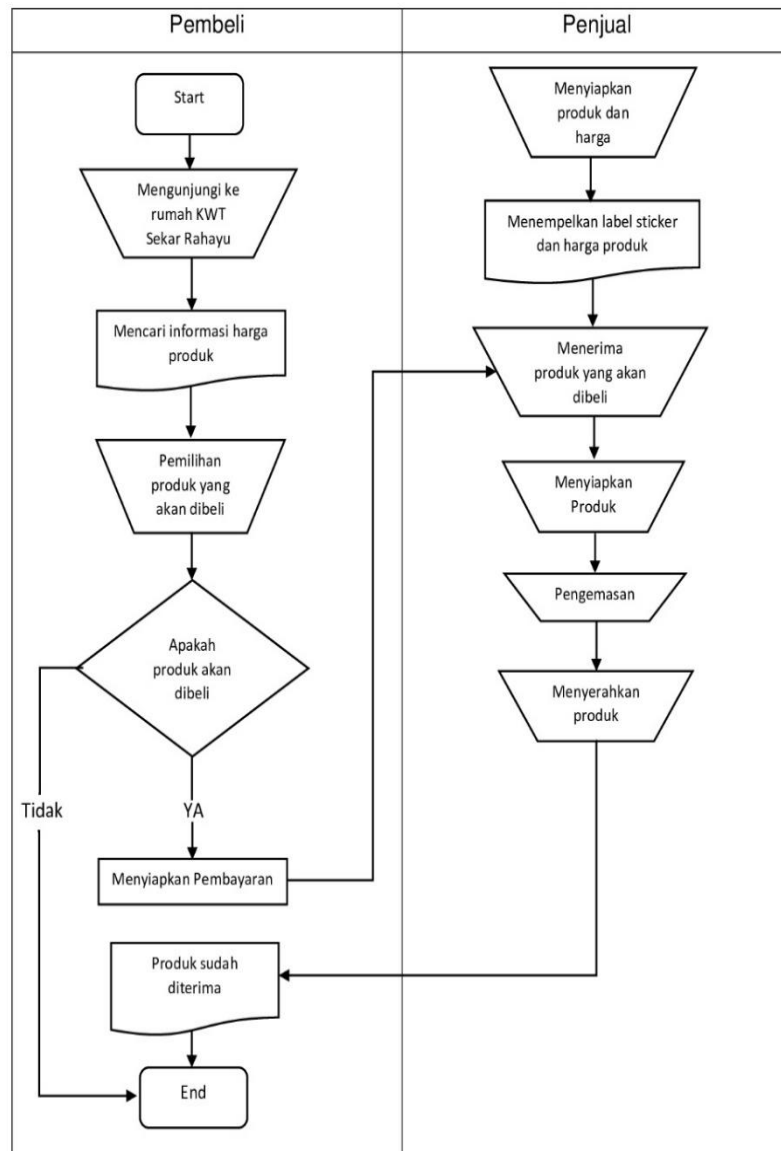

Gambar 16. Flowchart Penjualan Produk KWT Sekar Rahayu.

(Sumber : Penulis, 2022).

### 3. Kendala Sistem Yang Berjalan

Setelah melakukan analisis terhadap sistem yang sedang berjalan penulis bisa menyimpulkan bahwa masih terdapat beberapa permasalahan yang ada pada sistem sebagai berikut tersebut. Setelah mengidentifikasi permasalahan-permasalahan ini, langkah selanjutnya adalah merumuskan rekomendasi perbaikan yang konkret dan menyusun rencana tindakan untuk mengatasi masalah-masalah tersebut. Rekomendasi perbaikan harus disusun dengan mempertimbangkan tujuan bisnis dan kebutuhan pengguna agar sistem yang

dihasilkan dapat lebih efisien, efektif, dan mendukung pertumbuhan organisasi. Adapun kelemahan-kelemahan adalah sebagai berikut :

- a. Setiap proses penjualan produk ini masih menggunakan sistem offline dengan cara pembeli datang ke tempat usaha penjual secara langsung sehingga dapat menyebabkan kurangnya cukup waktu, karena penjual produk KWT Sekar Rahayu hanya bisa buka jam 8 pagi hingga jam 5 sore dan ada juga Kelompok Wanita Tani masih menggunakan media komunikasi seperti Facebook, Instagram dan Whatsapp.
- b. Pada produk ini masih menggunakan sticker label sehingga menyebabkan jangkauan informasi masih terbatas.
- c. Pada proses pembayaran ini masih menggunakan secara manual dengan cara pembeli harus menemui penjual terlebih dahulu sehingga kurangnya cukup waktu.

#### **4. Kebutuhan Sistem**

Dengan adanya kendala yang sedang berjalan pada penjualan produk KWT Sekar Rahayu maka perancangan sistem informasi penjualan produk kelompok wanita tani memiliki beberapa kemudahan adalah sebagai berikut :

- a. Mampu memberikan pelayanan penjualan secara online dan dapat diakses kapan saja tanpa tidak ada kendalanya waktu.
- b. Dapat memberikan informasi mengenai deskripsi produk dan harga secara online, sehingga dapat memberikan informasi produk ini secara luas.
- c. Bisa mengupload bukti pembayaran secara online sehingga dapat mempermudah ke para pembeli.

#### **5. Analisis Dokumen**

Analisis dokumen merupakan kegiatan mengumpulkan informasi mengenai dokumen-dokumen yang akan digunakan dalam suatu sistem. Tujuan dari analisis ini dokumen adalah mengetahui dan memahami dokumen-dokumen apa saja yang terlibat dan mengalir dalam suatu sistem yang sedang berjalan, berikut beberapa dokumen yang akan digunakan dalam perancangan sistem informasi penjualan produk KWT Sekar Rahayu.

##### **a. Dokumen Halaman Penjualan Produk**

Pada halaman ini untuk melihat penjualan produk pada tabel berikut :



Tabel 4. Halaman Penjualan Produk.

No.	Nama	Keterangan
1.	Nama Dokumen	Penjualan Produk.
2.	Tujuan	Konsumen.
3.	Sumber	Penjual.
4.	Kegunaan	Pembeli dapat mengetahui produk dan jenis produk.
5.	Isi	Jenis makanan dan minuman serta harga.

(Sumber : Penulis, 2022)