

BAB III

GAMBARAN UMUM LOKASI PENELITIAN

A. Sejarah Singkat

Sesungguhnya anak adalah amanah dari Allah SWT. Yang harus dibina, dipelihara dan diurus secara seksama agar kelak menjadi anak yang bertaqwa kepada Allah SWT. Berguna bagi agama, bangsa dan negara, menjadi pelipurlara orang tua, penenang hati ayah dan bundanya, serta menjadi deposito pahala yang tiada terputus mereka bagi kedua orang tuanya. Semua harapan yang positif kepada anak-anak kita, tidaklah dapat terwujud tanpa adanya bimbingan yang memadai, selaras dan seimbang dengan tuntunan dan kebutuhan fitrah manusia secara kodrati. Dan semua itu kita dapat dengan sempurna dalam ajaran Dinul Islam, karma islam bersumber kepada wahyu ilahi yang paling mengerti tentang arti hakikat manusia sebagai makhluk ciptaan-Nya. ¹

Pada usia 12-15 tahun merupakan masa kritis dalam tahapan kehidupan manusia yang akan menentukan perkembangan anak menuju kedewasaan selanjutnya, sedangkan status sosial ekonomi masyarakat menengah ke bawah (kurang mampu), hal tersebut sangat membutuhkan perhatian khusus dan serius terhadap pendidikan anak sejak dini. Untuk memenuhi harapan masyarakat sekitar dan membantu program pemerintah dalam rangka mencerdaskan kehidupan bangsa, khususnya untuk mengakomodir permintaan masyarakat yang ada disekitar Yayasan terkait pendidikan tingkat menengah pertama yang berbasis Islam Terpadu maka Yayasan Citra Insani Madani yang beralamatkan di Kampung Gedung Karyajitu Kec. Rawa jitu Selatan mulai Tahun Pelajaran 2018/2019 Mendirikan SMP Islam Terpadu Citra Insani. Pendirian SMP Islam Terpadu Citra Insani dilakukan dengan adanya keinginan Wali Murid Sekolah dasar swasta. Citra Insani yang menginginkan agar yayasan membuka Sekolah SMP agar anak-anak mereka yang lulus dari Sekolah dasar swasta. Citra Insani dapat melanjutkan ke SMP

¹ Titin Sulastri, wawancara dengan penulis, rekaman kaset, Rawajitu selatan dipasena, 27 Agustus 2022.

yang masih satu Yayasan dengan Sekolah dasar swasta. Citra Insani. Keputusan untuk mendirikan SMP Islam Terpadu Citra Insani diambil dalam rapat Pengurus Yayasan dan beberapa orang Pegawai dari Sekolah dasar swasta. Citra Insani yang berlangsung pada tanggal 13 Januari 2018. Dalam rapat tersebut diputuskan mulai Tahun ajaran baru 12 Juli 2021 akan dimulainya Pembelajaran angkatan Pertama SMP Islam Terpadu Citra Insani dengan penanggungjawab sebagai Kepala Sekolah Titin sulastrri.²

B. Lokasi Penelitian

Lokasi Penelitian ini berada di SMPIT Citra Insani adalah salah satu satuan pendidikan dengan jenjang Sekolah menengah pertama di Gedung Karya Jitu, Kec. Rawajitu Selatan, Kab. Tulang Bawang, Lampung. Dalam menjalankan kegiatannya, SMPIT Citra Insani berada di bawah naungan Kementerian Pendidikan dan Kebudayaan. Letaknya yang sangat strategis dan memiliki lahan yang luas dan asri nan indah di antara hamparan persawahan yang hijau dan sejuk.

SMPIT Citra Insani memiliki ruang kelas yang memadai bernuansakan nilai-nilai islami yang kental. Melihat dari dua mata pencaharian masyarakat yang amat sibuk menjadi Petambak Udang dan Petani Padi. Banyak para orang tua murid memilih memasukan anaknya di sekolah ini karena disamping anaknya mendapat ilmu pendidikan umum pendidikan agama pun didapatkan.³

C. Sistem Manajemen SMP IT Citra Insani

1. Visi Sekolah

Mewujudkan Generasi Muda yang bertaqwa, cerdas dan Berkarakter Islami.

² Titin Sulastrri, wawancara dengan penulis, rekaman kaset, Rawa jitu selatan dipasena, 27 Agustus 2022.

³ SMPIT Citra Insani , Di Akses Dari: https://data.sekolah-kita.net/sekolah/SDS.%20CITRA%20INSANI_156579, Pada Tanggal 15 Juli 2022 Pukul 15.27 WIB.

2. Misi Sekolah

- a. Menanamkan aqidah, ibadah, dan akhlaq yang shalih bersumber dari Al Quran dan As Sunnah.
- b. Menyiapkan Generasi Islam yang mampu membaca Al-Qur'an dengan baik dan benar serta memiliki hafalan minimal 2 juz.
- c. Mengembangkan sumber daya manusia untuk Memahami bahasa Arab dan bahasa Inggris.
- d. Membangun karakter islami melalui proses keteladanan, pembiasaan dan pendampingan siswa.
- e. Menjalin kerjasama dengan lembaga, instansi, dan pihak-pihak lain dalam rangka pengembangan pendidikan.⁴

3. Tujuan sekolah

- a. Dapat mengamalkan ajaran agama islam dari proses pembelajaran melalui kegiatan pembiasaan.
- b. Menguasai dasar-dasar ilmu pengetahuan dan teknologi sebagai bekal melanjutkan ke sekolah yang lebih tinggi.
- c. Memotivasi dan memfasilitasi siswa untuk meraih prestasi akademik dan non akademik.
- d. Menjadikan sekolah yang unggul dan diminati masyarakat.

4. Tujuan Pengembangan sekolah

Tujuan dari pada membentuk SMPIT di Yayasan Citra Insani pada hakekatnya seiring dengan hal tersebut di atas, dalam rangka peningkatan maka perlu adanya tujuan utama, antara lain:

- a. Anak mampu melakukan ibadah, mengenal dan percaya akan ciptaan Tuhan dan mencintai sesama.
- b. Anak mampu mengontrol keterampilan di bidang Agama dan etika yang mengontrol pola fikir yang positif.

⁴. Visi dan misi SMP Islam Terpadu Citra Insani (online), diakses dari <https://referensi.data.kemdikbud.go.id/tabs.php?npsn=70005762>, pada 12 september 2023 pukul 23.35

- c. Anak mampu menggunakan bahasa sehingga dapat berkomunikasi secara efektif yang berminat untuk berfikir dan belajar.
- d. Anak memiliki kepekaan terhadap irama dan nada serta menghargai hasil karya yang kreatif.⁵

5. Identitas Sekolah

Nama	:SMP ISLAM TERPADU CITRA INSANI
NPSN	:70005762
Alamat	:JL. Poros Rawajitu,Gedung Karya Jitu
Desa/Kelurahan	:GEDUNG KARYA JITU
Kecamatan/Kota (LN)	:KEC. RAWAJITU SELATAN
Kab.-Kota/Negara (LN)	:KAB. TULANG BAWANG
Propinsi/Luar Negeri (LN)	:PROV. LAMPUNG
Status Sekolah	:SWASTA
Bentuk Pendidikan	:SMP
Kementerian Pembina	:Dinas Pendidikan Kab. Tulang Bawang
Tanggal SK. Pendirian	:13-07-2018
Nomor SK Operasional	:530/0001/V.16/IOS_TB/XI/2020
Tanggal SK Operasional	:09-11-2020
Tanggal Upload SK Op.	:2020-11-29 21:36:30.717
Akreditasi	:B
Luas Tanah	:1.440 m2
Email	:smpit.citrainsani18@gmail.com ⁶

6. Kondisi Sosiologis SMP Islam Terpadu Citra Insani

a. keadaan guru di SMP Islam Terpadu Citra Insani

SMP Islam Terpadu Citra Insani memiliki jumlah tenaga pendidik yang berjumlah 11 tenaga pendidik, yang status pendidikannya yaitu mulai dari SMA dan S1. Dari jumlah ke 11 tenaga pendidik ini memiliki tugas serta perannya masing-masing sesuai dengan bidang-

⁵. *Arsip data, visi, misi dan tujuan SMP Islam Terpadu Citra Insani.*

⁶. *Profil kesiapan Tik dan sanitasi SMP Islam Terpadu citra Insani (Online)*, diakses dari <https://referensi.data.kemdikbud.go.id/tabs.php?npsn=70005762>, pada 12 september 2023 pukul 23.41

bidangnya yakni: Guru BTQ, PAI, IPA, B. Arab, Matematika, IPS, PPKN, B. Lampung, SBK, B. Inggris, PJOK, B. Indonesia⁷. Agar lebih jelasnya dapat di lihat dalam tabel berikut.

Tabel 1.

Keadaan Guru SMP Islam Terpadu Citra Insani

No.	Nama	L/P	Jabatan
1.	Titin Sulastri.S.Pd.	P	Kepala Sekolah
2.	Siti Munawarah.S.Pd.	P	Guru BTQ,PAI
3.	Lady tyan.S.Pd.	P	Guru IPA
4.	Mohan Ridho	L	Guru Bahasa Arab
5.	Ubaid jan ayuni	P	Guru Matematika
7.	Ardestian, S.Pd	P	Guru IPS,PKN
8.	Sri Marwiyah,S.Pd	P	Guru MTK, dan B.Lampung
9.	Sri Indraningsih	P	Guru SBK
10.	Yandi Afriyanto, S.Pd	L	Guru B.Inggris, dan PJOK
11.	Drs.Purwanto	L	Guru B. Indonesia

b. Jumlah keadaan keseluruhan warga SMP Islam Terpadu Citra Insani

Total dari keseluruhan mulai dari guru yang berjumlah 8, tenaga pendidik (Tendik) yang berjumlah 2, Guru ditambah tenaga pendidik (PTK) yang berjumlah 10, dan peserta didik yang berjumlah 104, di lingkungan SMP Islam Terpadu Citra Insani Rawajitu Selatan,⁸ agar lebih jelasnya dapat di lihat pada table berikut ini:

Tabel 2.

Jumlah keseluruhan warga di lingkungan SMP Islam Terpadu Citra Insani 2022/2023

No.	Keterangan	Guru	Tendik	PTK	PD
1.	Laki-laki	3	0	3	57
2.	Perempuan	5	2	7	47
Jumlah Total		8	2	10	104

⁷. *Arsip, Data guru, tendik dan peserta didik, SMP IT Citra Insani*

⁸. *Arsip, Data guru, tendik dan peserta didik, SMP IT Citra Insani*

7. Sarana dan prasarana

Sarana dan prasarana yang ada di lingkungan SMP Islam Terpadu Citra Insani sudah cukup memadai untuk proses kegiatan belajar mengajar ataupun yang lainnya, tetapi ada beberapa yang perlu untuk di perbaiki guna untuk menjaga kenyamanan proses belajar mengajar di SMP Islam Terpadu Citra Insani.⁹

Tabel 3.

Tabel data sarana dan prasarana

No.	Ruang	Keterangan
1.	Kepala Sekolah	Baik
2.	Guru	Baik
3.	Tata Usaha	Baik
4.	Masjid	Baik
5.	Perpustakaan	Baik
6.	Kelas	Baik
7.	UKS	Baik
8.	Bangunan	Baik
9.	Lab. Komputer	Baik
10.	Kantin	Baik
11.	OSIS	Baik

D. Struktur Organisasi

SMP Islam Terpadu Citra Insani, kec. Rawajitu Selatan mempunyai struktur organisasi yang sudah dapat dikatakan baik, dengan adanya struktur yang baik itulah sekolah memiliki keinginan agar kegiatan yang ada di dalam lingkungan sekolah berjalan dengan baik supaya tercapainya tujuan yang telah di rencanakan, oleh sebab itu struktur organisasi wajib memiliki visi dan misi yang sama untuk mencapai tujuan itu, di sini kepala sekolah dan guru yang terlibat hingga murid di sekolah memiliki tugas dan fungsinya masing-masing.¹⁰

⁹. *Arsip, Sarana dan prasarana SMP Islam Terpadu Citra Insani*

¹⁰. *Arsip, Struktur Organisasi SMP Islam Terpadu Citra Insani*

1. Struktur organisasi
 - a. Ketua Yayasan : H. Ahmatdi
 - b. Kepala Sekolah : Titin Sulastrri, S.Pd.
 - c. Ketua Komite : Muhtar Wiyono
 - d. Bimbingan Konseling : Drs. Purwono
 - e. Waka Kurikulum : Siti Syarifah, S.Pd.
 - f. Waka Kesiswaan : Yandi Afrianto, S.Pd
 - g. Administrasi : Yuni Yusrono, S.Kom

2. Diagram Struktur Organisasi

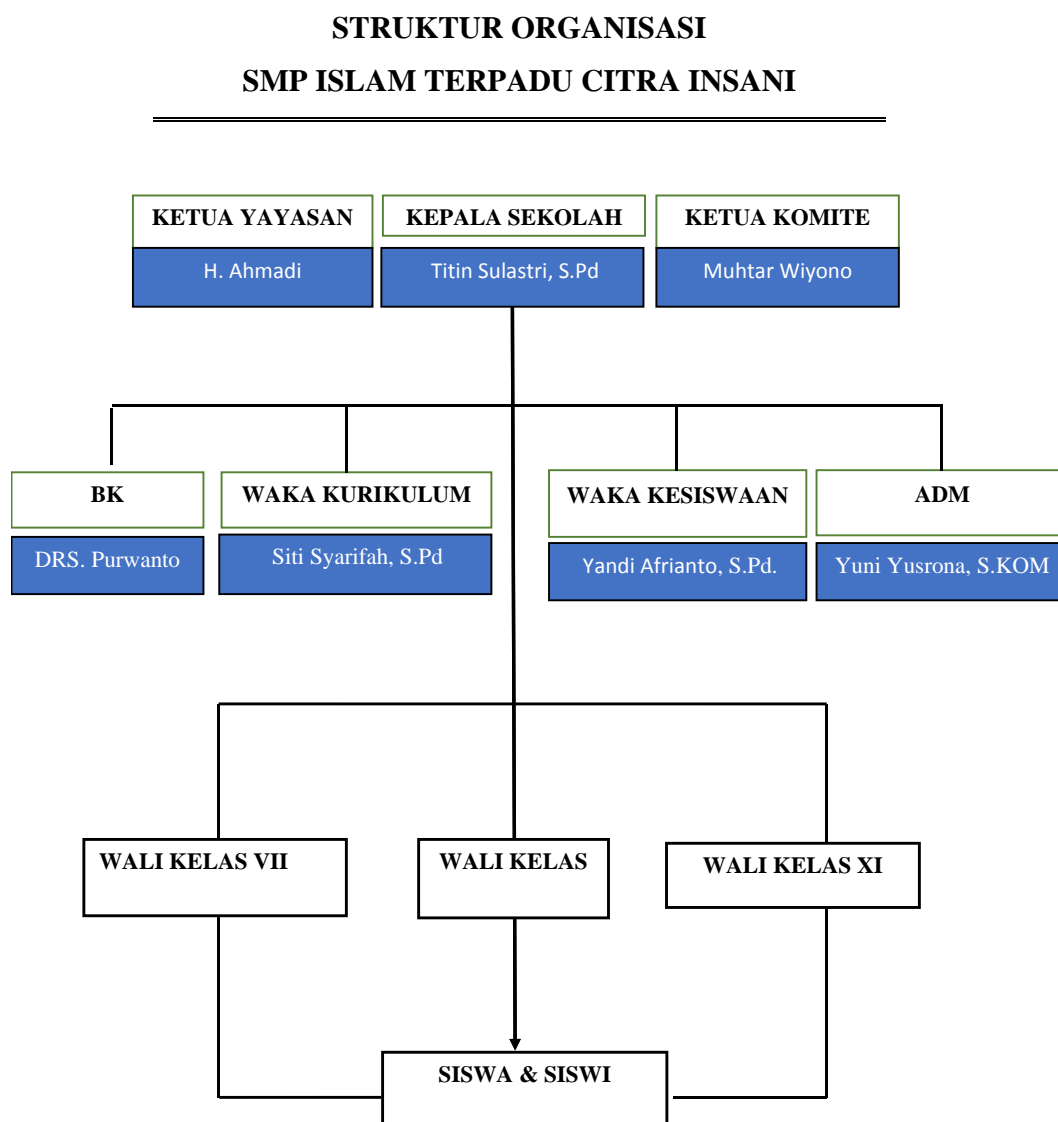

Gambar 1: Struktur Organisasi SMP Islam Terpadu Citra Insani